



Ministerio de
Educación

Gobierno de Chile

Guías de Aprendizaje para Módulos de las Especialidades Administración y Contabilidad en la Educación Media Técnico Profesional

Especialidades del Sector Administración de la
Educación Media Técnico Profesional



Especialidad Administración

Módulo Gestión Comercial y Tributaria

Guía de aprendizaje N°1

Guías de Aprendizaje para Módulos de las Especialidades Administración y Contabilidad en la Educación Media Técnico Profesional

Módulo: "Gestión comercial y Tributaria"
Educación Media Técnico Profesional.

Guía de aprendizaje N°1
"Comprendamos el proceso de Importación"

Ministerio de Educación
Secretaría Ejecutiva de Educación Técnico Profesional

Programa Interdisciplinario de Investigaciones en Educación (PIIE)
María Luisa Santander 0440. Providencia, Santiago
<http://www.piie.cl>

Dirección:
Dante Castillo Guajardo

Coordinación:
Francisca Gómez Ríos

Diseño Instruccional:
Francisca Gómez Ríos
María Angélica Maldonado Silva
Elsa Nicolini Landero
María Celeste Soto Ilufi

Experto en Contenidos:
Cristobal Galleguillos Carmona

Diseño Gráfico:
Guillermo Hernández Valdés
Felipe Pavez Cisternas

Registro ISBN: 978-956-7342-17-4
Registro de Propiedad Intelectual N° A-276458



Especialidad Administración

Módulo Gestión comercial y Tributaria

Guía de aprendizaje N°1
“Comprendamos el proceso de Importación”



Indice

- 1.- Introducción al módulo
- 2.- Módulo de aprendizaje
- 3.- Ruta de aprendizaje
- 4.- Situación Problema
 - Justifica
 - Reflexiona
 - Investiguemos
 - Resumamos
- 5.- Apliquemos lo aprendido
 - Actividad no1
- 6.- Aprendamos
 - Trabajemos en grupo
 - Actividad no2
 - Respondamos
 - Trabajemos en grupo
 - Actividad no3
 - Actividad no4
- 7.- Apliquemos lo Aprendido
 - Actividad de Evaluación
- 8.- Resumamos
- 9.- Bibliografía



Introducción

En este módulo de 152 horas, se espera que los y las estudiantes comprendan el ciclo, documentos, registro y el cálculo de impuesto de las transacciones comerciales de importaciones y/o exportaciones de bienes y servicios, lo cual les permite, al egresar, desenvolverse en el ámbito del comercio internacional.

Específicamente, se pretende que sean capaces de gestionar la documentación mercantil de las operaciones comerciales internacionales con los organismos pertinentes; monitorear el cumplimiento de las obligaciones tributarias de los contribuyentes de acuerdo a las disposiciones legales; organizar los antecedentes y documentos mercantiles de compra y venta nacional e internacional de bienes y servicios; y calcular los montos involucrados en el proceso comercial, como precios, descuentos, intereses, aranceles, franquicias e impuestos, necesarios para la elaboración o llenado de los documentos mercantiles de importaciones y exportaciones, los medios de pagos y posterior registro en el sistema contable.

Asimismo, por medio de la recopilación y organización de los documentos mercantiles y de la información tributaria, se espera que las y los estudiantes logren calcular los distintos impuestos y retenciones que afectan las operaciones comerciales, y determinar las rentas, tasa de impuestos, créditos, retenciones, entre otros conceptos tributarios para realizar el llenado de los formularios N° 29 y 22, correspondientes a la declaración mensual de impuestos y al impuesto anual a la renta, respectivamente, según disposiciones legales, comerciales y tributarias vigentes.

Módulo Gestión Comercial y Tributaria

Guía de aprendizaje N°1

“Comprendamos el proceso de Importación”

Objetivos de Aprendizaje

Leer y utilizar información contable básica acerca de la marcha de la empresa, incluida información sobre importaciones y/o exportaciones, de acuerdo a las normas internacionales de contabilidad (NiC) y de información financiera (NiiF) y a la legislación tributaria vigente.

Aprendizaje Esperado ..

- Gestiona la documentación mercantil de las importaciones y/o exportaciones conforme a las disposiciones contables y tributarias vigentes.

Criterios de Evaluación...

- Organiza los antecedentes y documentos mercantiles que respaldan el comercio internacional de bienes y servicios según la normativa legal y a los requerimientos de su jefatura.
- Calcula los montos correspondientes a precios, descuentos, intereses, aranceles, franquicias e impuestos establecidos en una importación y exportación, de acuerdo a la normativa legal vigente.
- Completa o elabora, utilizando sistemas, los documentos mercantiles de importaciones y exportaciones, de acuerdo a las normativas legales vigentes.
- Registra en el sistema contable los conceptos y montos de las importaciones y/o exportaciones realizadas, cumpliendo las normativas legales vigentes.



Ruta del Aprendizaje ..





B

Leer y utilizar distintos tipos de textos relacionados con el trabajo, tales como especificaciones técnicas, normativas diversas, legislación laboral, así como noticias y artículos que enriquezcan su experiencia laboral.

C

Realizar las tareas de manera prolija, cumpliendo plazos establecidos y estándares de calidad, y buscando alternativas y soluciones cuando se presentan problemas pertinentes a las funciones desempeñadas.

H

Manejar tecnologías de la información y comunicación para obtener y procesar información pertinente al trabajo, así como para comunicar resultados, instrucciones e ideas.



Situación Problema

El año 2010 Martín Pérez, trabajador de la empresa los Tres viajeros, comenzó a relacionarse con el comercio exterior, aprendiendo cómo se realizan las operaciones de importaciones y exportaciones, qué es el Servicio de Aduanas, cuáles son las cláusulas de compra venta, aprendió a realizar cálculos referentes los impuestos entre importadores y exportadores. Tuvo que realizar reiterados viajes a puertos y aduanas donde aprovecho de maximizar sus conocimientos referentes al tema. Martín ya no podía estar más feliz y comenzó a trabajar con tanta energía que le faltaba tiempo para poder monitorear todos los procesos del día a día. Después de un par de meses de trabajo, su jefe le solicitó que realizara la gestión administrativa de importación de un producto de alto valor (un vehículo encargado por el Señor Jarkas) avaluado en U\$D 250.000 desde la compra de este en el extranjero hasta la gestión aduanera y el pago de impuesto, pero surgió un imprevisto y el transporte donde venía el auto de Señor Jarkas sufrió y desperfecto por lo cual la entrega se demoraría 6 meses más (El Señor Jarkas dejó en responsabilidad de la empresa la internación de su auto nuevo y todos los tramites que esto conlleva).

Cuando el Señor Jarkas supo lo ocurrido dijo que si no le daban una solución oportuna a su requerimiento, buscaría otra empresa en donde realizar su trámite, a lo cual Martín le prometió que su vehículo estaría una semana antes del plazo disponible para su uso a lo que el Señor Jarkas quedó maravillado con la eficiencia de Martín.

Martín salvo la situación pero ahora no sabe cómo traer el vehículo de Señor Jarkas a Chile dado que el transporte que cotizó fuera de Chile sufrió problemas y otro transporte similar subía su costo al doble. Gracias a los constantes viajes a los puertos y aduanas surgió la posibilidad de traer el vehículo por otro medio adelantando la llegada en un mes, referente al plazo que le dio al dueño pero el costo es 30% más caro. ¿Puedes ayudar a Martín a buscar más alternativas o idear un nuevo plan para traer el vehículo de Señor Jarkas?

Extrayendo la información relevante, puedes completar las siguientes definiciones

Comercio exterior	
Importador	
Exportador	
Clausula	
Aduanas a lo largo del país	
T ransporte	
Arancel	
Flete	
Embarque	

Reflexiona, justifica y Comparte

¿Cuál debería ser la mejor opción para traer el auto del Señor Jarkas?

.....
.....
.....

¿Es posible acelerar un proceso de importación en el caso que exista un problema de esta índole?

.....
.....
.....

¿Qué hubiese pasado si el Señor Jarkas hubiese preferido otra empresa antes que los 3 Viajeros?

.....
.....
.....

¿Crees tú que Martín logre internar el vehículo antes que el Señor Jarkas se arrepienta?

.....
.....
.....

¿Al traer un vehículo de tan alto valor, existirá algún impuesto específico?

.....
.....
.....

¿Existirá algún trámite aduanero en el cual Martín intervendrá?

.....
.....
.....

¿Existe algún costo cuando si el vehículo es puesto en suelo nacional? Justifique

.....
.....
.....

¿Cuánto es el tiempo promedio que se demora una importación?

.....
.....
.....

¿Puedes identificar en qué lugares se encuentran las aduanas en nuestro país? Menciona los a lo menos 4 ubicadas en diferentes lugares.

.....
.....
.....



Investiguemos

Te invito a investigar, en internet algunos conceptos claves para la gestión comercial y tributaria

Concepto	Definición
Arancel Aduanero	
INCOTERMS	
Cláusula de Compra y Venta	
Tributación	
Factura Pro Forma	

Comenta con tus compañeros la información obtenida, y elabora un proceso de importación considerando la información obtenida del Señor Jarkas.

.....

.....

.....

.....

.....

¿Quieres aprender más?

<https://www.direcon.gob.cl/glosario/>



<https://www.aduana.cl/aduana/site/edic/base/port/estadisticas.html>



<http://www.prochile.gob.cl/>



http://www.agenciajps.cl/index.php?option=com_content&view=article&id=59&Itemid=93





Resumamos

Ahora que ya conoces más referente al proceso de importación te invito a clasificar y definir brevemente las INCOTERMS de mayor uso en el proceso de comercio exterior.

Grupo	Caso en que procede	Nombre INCOTERMS



Apliquemos lo Aprendido

Actividad

De acuerdo a lo aprendido comenta con tus compañeros las siguientes preguntas

Indica ¿ Cuantos tipos de INCOTERMS existen?

¿Qué es una factura proforma?

¿Qué es un arancel aduanero para qué sirve?

¿Qué pasa si una persona no paga los impuestos referido?

¿Qué es una zona franca?

¿Qué clase de impuestos aplican al momento de importar?

¿Qué pasara si dentro de un periodo determinado la mercadería que ingreso al país no es retirada?

¿Cuál es la entidad gubernamental que se dedica a fomentar las exportaciones de nuestro país?

.....
.....
.....

¿Qué es un TLC?

.....
.....
.....

¿Cuál es la importancia de una exportación?

.....
.....
.....

¿Cuántos tipos de transporte existe en la actualidad?

.....
.....
.....

Notas

.....
.....
.....
.....
.....
.....
.....
.....

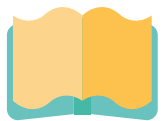

Aprendamos

A continuación te invito a reunir un grupo de compañeros para buscar y analizar el significado de importación y destinación aduaneras, además de averiguar si en el proceso de importación se aplican INCOTERMS, luego después de lo buscado y leído intercambie opiniones e ideas sobre el mismo. Enseguida realicen un resumen de los temas propuestos con las respectivas conclusiones esto para que se expuesto por una persona del grupo.

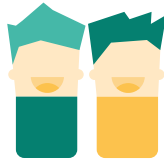

Trabajemos en grupo

Actividad N°2

Te invito a consultar con tus familiares:

- ¿Conocen el proceso de importación?
- ¿Pueden mencionar los pasos que se aplican al proceso?
- ¿Cuáles son las entidades gubernamentales que apoyan el proceso de importación?
- ¿Puedes mencionar que documentación se involucra al proceso de importación?
- Comparte la información obtenida con tus compañeros de grupo.

Esta actividad te permitirá conocer y contextualizar el problema que debes resolver.

Familiar	Entidad Gubernamental	Acción que realiza dentro del proceso	Importancia

Una vez ordenada la información comenta con tus compañeros

- ¿De qué formas tus familiares obtienen la información?
- ¿Cuántos empleadores han tenido a lo largo de su vida laboral?
- ¿Alguna vez les ha tocado presenciar un proceso de importación?



Respondamos

Solución a la situación problema

Para poder ayudar a Don Martín Pérez es necesario extraer la información "CLAVE" para poder organizar el proceso y aplicar los conceptos relevantes aprendidos.

Informe de Importación	
Cláusulas de Compra y Venta	
Factura Pro Forma	
Carta de Crédito	
Agente Aduanero	
Arancel	
Admisión Temporal	

Una vez que tienes la información extraída averigua de qué forma Don Martín Pérez solucionó su problema

Tiempo de Traslado (Envío de Mercancía)	Aplicación de INCOTERMS de acuerdo a lo indicado
Documentación utilizada	Cláusula de Compra Venta

Una vez analizada la situación problema te invito a comentar los resultados junto a tus compañeros.

¿Cuál fue la demora en el traslado de la mercancía?

.....

.....

.....

¿Qué obligaciones debe considerar el Sr Pérez para internar el vehículo?

.....
.....
.....

¿De qué forma Martin puede mitigar el alza se precio en los costos de transportes al momento de internar el vehículo?

.....
.....
.....

¿Se debe considerar la contracción de flete, seguro al vehículo?

.....
.....
.....

¿Pensando en la mercancía que debe traer. Cuál sería el medio más indicado para internar el vehículo, y cuál sería la cláusula de compraventa que se le aplicaría?

.....
.....
.....

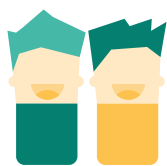

Trabajemos en grupo

Actividad N°3

Te invito a que te reúnas con tu equipo de trabajo luego basándose en la información entregada realicen todas las gestiones administrativas correspondientes a la primera parte del proceso de importación.

Los antecedentes son los siguientes:

La empresa "Juan Caramelo S. A." decide importar 8000 cajas de luces led desde Japón (cada caja contiene 30 ampollitas cuyo peso neto es 10 gramos cada una)

Dicha empresa se pagara con carta de crédito , la venta es a precio FOB, la entrega se realiza en 160 días, se transportara en barco desde Japón hasta el Puerto de San Antonio, La mercadería se embalara en cajas de cargo a través de un contenedor. El precio es de \$ 100 pesos por ampollita. El proveedor es la empresa "Tu nave navega" del puerto de Osaka.

El banco comercial de la empresa importadora es el Banco de Crédito e Inversiones de Santiago. El conocimiento de embarque tiene fecha 14 de octubre del 2016, el valor del flete es \$230.000 pesos y el seguro es de \$ 200.000. La empresa de transporte se llama "El Rápido veloz" y la compañía de seguro "Juan Clavel"

<p>Detalla la gestión administrativa de la operación.</p>	<p>Ahora indica con tus compañeros si el proceso fue correctamente realizado, analiza la situación y expone.</p>
-----------------------------------------------------------	------------------------------------------------------------------------------------------------------------------

Luego comenten

¿A quién corresponde aplicar seguro de la empresa siendo que es FOB?

¿Cuánto puede durar un trámite en aduana?

¿El medio de transporte podría ser reemplazado para apurar el envío?

Actividad N°4

Ahora te invito a escoger uno de los tres casos que se presentan a continuación, revisa y desarrolla uno de ellos, luego orientado por tu profesor comparen los procesos y resultados llevados a cabo en el proceso de importación

CASO N°1

El Señor Astudillo, funcionario público del Ministerio de R.R.E.E. ha salido destinado en comisión de servicio a Suiza donde prestara servicio al consulado en calidad de funcionario externo. El Señor Astudillo después de 2 meses ha decidido comprar un auto Marca Volkswagen para su uso diario en el país. Transcurrido el periodo de comisión decidió guardar el vehículo en un garaje a la espera de su traslado a Chile, esperando poder importar su vehículo. Los tramites con el agente de aduanas corresponde al 5% del valor comercial del vehiculó (VC U\$D 20.000), seguro USD 2000 , derechos de aduana 6% , Impuesto adicional 15% sobre el valor comercial , IVA 19% , porte , embarque y flete UDS 2000. Determina el proceso y valores correspondientes.

CASO N°2

La empresa "Tracto Camiones" decidió renovar su partida de camiones realizando una importación directa con proveedor en Asia, cotizando camiones marca "XIU- Chin 5000 AB" a precio USD 12.000 c/u , tractores "Pasto Extra" a USD 7.000 c/u y retroexcavadoras "Rompe- Pica" a USD 9.000 c/u, las cuales se pagara con carta de crédito , además de acuerdo a lo negociado el vendedor asume todos los costos asociados del traslado y postura de los vehículos en lugar convenido (INCOTERM DDP) emboque USD 2000 , Seguro USD 1500, Transporte hasta lugar convenido USD 1000 , además de cancelar los derechos del agente de aduanas. Considerando que compraran 5 camiones, 3 tractores y 2 retroexcavadoras. Determina el proceso y valores correspondientes.

CASO N°3

Un emprendedor amante de los automóviles ha decidido comprar 10 autos japoneses de alta gama, el detalle de la compra corresponde a 3 del modelo A1, 4 del modelo A2 y 3 del modelo A3 cuyos precios son USD 50.000, USD 65.000 y 150.000 respectivamente. También sabe que como pagará al contado le otorgaran los gastos asociados al transporte gratis. Pero no tiene claro los pasos a seguir para lograr la importación sólo cuenta con 2 millones de dólares para poder comenzar el emprendimiento, y un amigo a quién le ha solicitado llevar a cabo el procedimiento. Elabora ruta y valores que permitirán llevar a cabo el negocio.

Finalmente compara las operaciones realizadas con tus compañeros de curso.



Apliquemos lo Aprendido

Actividad de Evaluación

Elaborar empresa y crear situación problema indicando proceso de importación, pasos a seguir y consignar valores.

Objetivo:

- Explicar de modo práctico el proceso eventual de importación.
- Identificar toda la gestión administrativa y comercial del proceso
- Calcular los montos correspondientes al proceso

Actividades:

- Formar equipos de trabajo de 6 estudiantes.
- Elabora una situación problema considerando importación de productos desde algún país que tenga acuerdos comerciales con Chile, identificar cláusulas, embarque e importe.
- Identifica los roles de cada uno de los miembros que la empresa, cada persona se hará responsable de un ítem dentro del proceso.

Presentación Del Trabajo:

- Cada equipo expone al curso su situación problema, mediante exposición o video.
- Luego muestra power point que dé cuenta del proceso de importación.

Evaluación:

- Informe escrito (de acuerdo a formato de informe)
- Video y Power Pointt
- Co-evaluación

FORMATO INFORME

Introducción

Situación Problema

Elementos que componen situación Problema

- Trabajadores (cargo o rol que desempeña - proceso de importación - gestión a realizar)
- Tabla indicando la aplicación de Incoterms (detalladas anteriormente)

Co-Evaluación

CO-EVALUACIÓN

Nombre Estudiante:

Tomado en cuenta las actividades realizadas en la elaboración de la "Situación Problema", como grupo analicen el desempeño de cada compañero en relación al trabajo colaborativo marcando las siguientes conductas (Siempre: 7 - Generalmente: 5 - Nunca: 3)

Conducta a Evaluar	Siempre	Generalmente	Nunca
Mantuvo atención cuando se explicó la actividad a realizar			
Desarrollo una actividad protagonista (positiva) hacia la actividad propuesta			
Se concentró cuando realizaba la actividad			
Trabajó de manera colaborativa (apoyándose entre compañeros)			
Mantuvo una buena conducta, apertura al diálogo y buen vocabulario			
Ofreció soluciones a los problemas			
Trabajó con seguridad y autonomía en las actividad			
Dedicó el tiempo necesario en el desarrollo de la actividad de acuerdo al rol encomendado			
Obtuvieron un aprendizaje con la actividad desarrollada			
Expuso la actividad al curso de manera respetuosa utilizando el recurso tecnológico			

Comentarios adicionales del curso

.....

.....

.....

.....

.....

.....



Resumamos

Comunica los resultados y aplica en otros contextos

Elaborar una Ruta indicando los conceptos necesarios para establecer un proceso de importación. Desde el contacto con la empresa extranjera hasta que el producto o mercancía fue recibido.



Ejercitemos

ACTIVIDAD N°5

Es hora de que sigas avanzando en tu aprendizaje y pongas todos tus conocimientos en práctica. Te invito para que desarrolles el siguiente ejercicio:

Juan Covarrubias decide importar desde Estados Unidos y Nigeria una serie de productos para potenciar su negocio en Santiago de Chile. El primero de ellos consiste en escala telescópica, arnés de seguridad con cabo de vida, y cascos de seguridad refractante. Desde Nigeria decide traer cuerdas de nylon, y mosquetones de aluminio reforzado.

Los precios son los siguientes

- Arnés de Seguridad , Cantidad 20 , precio USD 25 cada uno
- Escala telescópica 7 metros aluminio , cantidad 1 , Precio USD 200
- Cascos de Seguridad Refractantes , cantidad 15 , precio USD 20

Hay que considerar que Chile cuenta con tratado de libre comercio con EE.UU desde el 2003

Los precios de los productos importadores de Nigeria son los siguientes

- Cuerdas de Nylon , Cantidad 5 rollos , precio 45 libras cada uno
- Mosquetones de aluminio reforzado , cantidad 30 , precio 65 libras cada uno

Considerar que con Nigeria no existen relaciones ni tratados económicos por lo cual no existe rebaja de costo.

Se debe considerar que el traslado es por barco desde ambos países en donde el precio del embarque es 35% del valor de los productos, El seguro 20% del valor del precio de embarque, y el flete 30 % del costo total de productos. Puesto en Chile en 3 meses desde la recepción de la carta oferta del proveedor.

Con todos estos antecedentes don Juan Covarrubias ha decidido contratar los servicios de importación de Andes por Freight Chile, para la internación y tramitación aduanera.

El Agente aduanero le indica que los productos internados de cada país deben ir en por separado en cada factura aduanera para facilitar los trámites además de dejar una provisión aproximada por el costo total de cada producto.

La primera factura a emitir corresponde a productos internados desde EE.UU en donde no se le cobra arancel aduanero por pertenecer a TLC, las tasas portuarias corresponde a un 10% del valor neto del total de los productos.

La segunda factura cuenta con tasas portuarias de 20% del valor neto de cada producto esto a raíz que este país no cuenta con tratados económicos

con Chile.

Para ambos casos de debe mantener el producto durante 30 días almacenados hasta que se logre la correcta internación, para esto se pide a las empresas, BTL y bodegas 3m las facturas respectivas para el almacenaje.

El agente aduanero cobrara un 20 % de los valores totales de los productos por los trámites realizados.

Se dispone de 20 días para el ingreso de la documentación en sistema contable por cierre de periodo facturación y pago de IVA.

De acuerdo a los antecedentes entregados anteriormente se pide desarrollar proceso de importación de acuerdo a lo siguiente

- Declaración de Ingreso y confección de facturas aduaneras con los siguiente ítems

Valores de Aduana, Tasas Portuarias, Desembolso de Cliente si es que existe, Facturas de Gastos, Resumen de dineros y cálculo de IVA de acuerdo a lo informado.

- Revisión de gastos del agente de aduanas, valores de las provisiones,
- Declaración de Facturas anexas de gastos incurridos
- Realizar ingreso de documentos en sistema indicando documentación, valores, IVA (El tipo de cambio de cada producto debe ser llevado a USD)
- Ingreso de la factura del agente de aduanas con valores neto e IVA.
- Realizar el ingreso del pago de acuerdo a los valores entregados y revisar si la provisión entregada al comienzo por Juan Covarrubias

Una vez terminado el registro contable realizar el resumen de importación con todos los gastos incurridos. Donde se deben reflejar los costos unitarios, valores de facturas por productos y costos finales además del porcentaje de gasto por factura.

Finalmente los valores dados debes registrarlos en el libro de compras del mes de recepción de productos.

Acá debes informar todas las facturas de gastos tanto de lo comprado en el extranjero y los servicios adquiridos en el país, declarar el IVA si este es recuperable.

Más abajo se encuentra el registro donde debes indicar la operación contable efectuar el cálculo indicado, declarar si corresponde a costo o gasto.

Para que orientes en tu trabajo:

<http://www.laudus.cl/blog/ejemplo-de-im0070ortacion/>

<http://avancetributario.blogspot.cl/2009/04/contabilización-de-una-operacion-de.html>

Concepto	Costo	Gasto	Observación	Concepto	Costo	Gasto	Observación
Internación Producto desde EE.UU			Productos sujetos a tratado de libre comercio con el país	Internación Producto desde Nigeria			Productos no están sujetos a valores en TLC
Tasa de Embarque			Indicar si aplica INCOTERM	Tasa de Embarque			Indicar si aplica INCOTERM
Seguro			Valor del Seguro	Seguro			Valor del Seguro
Flete			Valor del Flete	Flete			Valor del Flete
Provisión			Valor Total de productos Importados	Provisión			Valor Total de productos Importados
Tasas Portuarias			Aplicar valor de la tasa portuaria indicada	Tasas Portuarias			Aplicar valor de la tasa portuaria indicada
Almacenamiento			Indicar valor de almacenaje	Almacenamiento			Indicar valor de almacenaje
Agente de Aduanas			Valor por gestión administrativa	Agente de Aduanas			Valor por gestión administrativa
Cambio de Moneda			Obtener el Valor del cambio al día	Cambio de Moneda			Obtener el Valor del cambio al día
Gastos Anexos			Indicar si existen gastos anexos	Gastos Anexos			Indicar si existen gastos anexos
IVA			Cálculo de IVA	IVA			Cálculo de IVA
Total				Total			

Bibliografía

- <https://www.direcon.gob.cl/glosario/>
- <https://www.aduana.cl/aduana/site/edic/base/port/estadisticashtml>
- <http://www.prochile.gob.cl/>
- http://www.agenciajps.cl/index.php?option=com_content&view=article&id=59&Itemid